DORPSBLAD
HOONHORST

2020 - 2021

Wij bezorgen nu ook in Hoonhorst

Download de app en bestel

JUMBO.com

Jumbo Kamphuis, Wilhelminastraat 18, Dalfsen

Colofon:

Redactie
Marisca Kasper, tel. (0529) 40 10 66 / 06 14 56 57 69
Rosanne Wassens, tel. 06 37 31 90 81
e-mail: dorpsblad@hoonhorst.nl

Contactpersoonbezorging
Ria Melenhorst, tel. (0529) 40 15 49

Correspondentieadres secretariaat
Martine Haverkate, Koelmansstraat 70, 7722 LZ Hoonhorsttel. 06 83 63 04 77

Penningmeester/prijsopgaaf plaatsingskosten, commerciële krummels en plaatsing teksten Steven Akse, tel. (0529) 75 02 19

Bankrekeningnummer Rabobank NL 82 RABO 0383 8106 04

Inleveren kopij	***Gemaakt door***	***Verschijning***
29 december	Rosanne	8 januari
26 januari	Rosanne	5 februari
23 februari	Marisca	5 maart

Beste dorpsgenoten,

Het lijkt erop dat het steeds stiller wordt in Hoonhorst in de donkere dagen voor Kerst maar de vele stukjes in dit dorpsblad bewijzen het tegendeel. Voor zover het mogelijk is worden de bekende jaarlijkse activiteiten gewoon georganiseerd, soms in iets aangepaste vorm. Lees ook even het stukje van Plaatselijk Belang met leuke ideeën om het voor jezelf én de ander rond de Kerst (nog) leuker te maken.
We wensen ieder gezellige kerstdagen en een gezond 2021!

Stichting Dorpsblad Hoonhorst

Agenda

11-12-13 december	Inzamelingsactie Voedselbank
27 december	Autopuzzelrit
28 december	Workshop voor kinderen v.a. 8 jaar in het Anjerpunt

In dit nummer o.a.:

Kerkelijk nieuws
Cyriacuskerk 1770-2020 deel 14
Ideeën rondom Kerst
Potgrondverkoop in iets andere vorm
Bootcamp gaat gewoon door!
Hoonhorst 250 jaar organiseert een autopuzzelrit
Oliebollen drive in
Info Tai Chi
Cultuurfestival St. Cyriacus
KWF Zalmactie
Inzamelingsactie Voedselbank
Nieuws van de Molen
Workshop voor kinderen in het Anjerpunt
Verslag van de berging van het vliegtuigwrak bij Hoonhorst

Molenhoekweg 9
7722 MD Dalfsen
0529-401010
info@bergmaninstallatiewerken.nl
www.bergmaninstallatiewerken.nl

Bergman
INSTALLATIEWERKEN

GAS - WATER - ELEKTRA - DAKBEDEKKING - ZINKWERK - CV - SANITAIR

Hubo
Heino

#HUBOHELPT

L.J. COSTERSTRAAT 49
8141 GN HEINO
0572 39 3444
heino@hubo.nl

h.bomhof
HOVENIERSBEDRIJF V.O.F.

Marsweg 9 • 7722 MB Hoonhorst (Dalfsen)
Tel. 0529-401675 • Fax 0529-402127
Mobiele telefoon 06-50668320
www.bomhofhovenier.nl
info@bomhofhovenier.nl

TuinKeur®

FAKKERT DIERVOEDERS B.V.
Zwolseweg 87, 8055 PC Heino, Tel. 0529-401221
www.fakkert.nl

AGRO SERVICE SALLAND
Dorpsstraat 63, 8141 AJ Heino
Tel. 0572 - 398900 of 06-38905177

BROUWER TRANSPORT
Poppenallee 13, 7722 KW Dalfsen, Tel. 0529-433049

LOONBEDRIJF R. VELTHUIS V.O.F.
Hoonhorst, Tel. 0529 - 40 17 22 Mob. 06 - 12 93 71 40
E-mail: loonbedrijfvelthuis@hetnet.nl

LOON- GRONDVERZET- SLOOP- TRANSPORTBEDRIJF MULDER-EYKELKAMP B.V.
Heinoseweg 67, 8026 PB Zwolle, Tel. 0529-401351, Fax. 0529-401128
E-mail: info@mulder-eykelkamp.nl

DIERENPENSION HAPPY CARE
Domineesakker 1, 7715 RD Punthorst, Tel : 0529-480578
www.dierenpensionhappycare.nl

DANKBETUIGING

Wij bedanken iedereen die heeft meegeleefd in de periode rond het overlijden van

Antonie Pot

* Hoonhorst, 2 september 1937-Heino, 9 november 2020†

De vele kaarten, bloemen en telefoontjes hebben ons goed gedaan.

Riek Pot-Nijboer, kinderen, kleinkinderen & achterkleinkind

KERKELIJK *NIEUWS*

Contactpastores voor geloofsgemeenschap Hoonhorst:
A.G.M. (André) Monninkhof, pastoor, monninkhof@hetnet.nl; 06 22 78 61 51
Hans de Vries, parochievicaris, prhansdevries2020@gmail.com; 06 45 29 02 66
Joop Butti, butti@ziggo.nl; 06 22 23 98 28
Marga klein Overmeen, m.kleinovermeen@emmanuelparochie.nl; 06 18 27 64 84

Vrije dagen pastoresteam:
Maandag: pastores de Vries, Butti en klein Overmeen
Dinsdagavond en zaterdag tot 16.00 uur: pastoor Monninkhof

Locatieraad: Secretaris mevr. A. van Leeuwen, ankievvwijthmen@kpnmail.nl; (0529) 40 20 11

Contactpersoon voor onze parochie bij overlijden:
Mevr. T. Veltmaat, tel. (0529) 40 17 29 / 06 38 03 01 37
Beheerder kerkhof Dhr. H. Hulsman, tel. (0529) 40 13 18

Website:www.parochiehoonhorst.nl

Parochiefonds Hoonhorst Rabobank rek.nr. NL77 RABO 0312 8258 03
P.C.I. Caritas Hoonhorst Rabobank rek.nr. NL35 RABO 0161706282

Regio-wacht
Voor noodgevallen kunt u van zondagmiddag t/m maandagavond bellen met de ‘regio-wacht’ tel. 06 50 41 22 38

Werkgroep Heilig Doopsel
Voor aanmeldingen dopelingen:
Mascha Hulsman tel. (0529) 85 08 89 of Esther Damman 06 81 99 86 33

Ziekenbezoekgroep
Heeft u behoefte aan bezoek bij ziekte, bent u aan huis gebonden of anderszins, neem dan contact op met Sientje Veneboer. Zij is de contactpersoon van de bezoekgroep in onze parochie. Haar telefoonnummer is (0529) 40 18 28.

Misintenties:
Opgave misintenties bij het locatiesecretariaat (rkkerkhoonhorst@gmail.com), uiterlijk vrijdags vóór datum inleveren kopij dorpsblad. Het locatiesecretariaat (in de dorpshuiskamer) is geopend iedere vrijdagmorgen van 10.00 uur tot 11.30 uur en is dan ook telefonisch bereikbaar (0529) 4012 23. Misintenties kunnen per kalenderjaar worden opgegeven onder vermelding van de data waarop men de misintentie gelezen wil hebben. Bijdrage: misintentie € 8,=.
Betaling via bankrekeningnr. NL55RABO0312 8258 11 t.n.v. R.K. Parochie H. Cyriacus Hoonhorst.

Kerkberichten: 12 december tot en met 10 januari
Het volgende schema is onder voorbehoud. Alleen de vieringen van Hoonhorst en Ommen staan vermeld. In Hoonhorst kunt u daadwerkelijk aanwezig zijn bij een viering en de vieringen in Ommen kunt u thuis volgen**.**
Er wordt een maximum van 30 personen toegelaten en per familie 3 personen.
Graag aanmelden op vrijdagmorgen van 10 tot half 12 per telefoon
(0529) 40 12 23 of per email rkkerkhoonhorst@gmail.com

Zaterdag 12 december 3e zondag van Advent
19.00 uur : Communieviering
Voorganger : Pastoraal werker Butti
Lector : Martin Broeks
Koster : H. v.d. Vegt
Intenties:
overl. ouders Grooteschaars-Bruggeman, Bernard en Marie Diepman-Reimert, Harry Veltmaat, ouders Damman-Heerink, Hendrikus Schrijver, Herman Wolthaar.

En de misintenties opgegeven voor 13 juni en wegens corona niet afgelezen:
overl. ouders Grooteschaars-Bruggeman, ouders Damman-Heerink, jaargedachtenis Gerardus Marinus Meijerink, Bernard en Marie Diepman-Reimert,
overl. ouders Overgoor- Grooteschaars, Johan Kortstee, Anton Kroes, overl. ouders Eijkelkamp-Huitink, Jaargedachtenis Pastoor Berntsen.

Ommen : zondag 13 december 11.00 uur Eucharistieviering

Maandag 14 december
19.00 uur : Rozenkransgebed
Lectrix : Tonnie Veltmaat

Donderdag 17 december
19.00 uur : Eucharistieviering
Voorganger : Pastoor Monninkhof
Intentie : Voor de zieken en gehandicapten

Zondag 20 december 4e zondag van Advent
09.00 uur : Gebedsviering
Voorganger : Werkgroep
Koster : G. Holterman
Intenties:
Bernard en Marie Diepman-Reimert, fam. Wolthaar-Jutten

En de misintenties van 21 juni; Vaderdag en wegens corona niet afgelezen
overl. ouders van der Vechte-Rientjes, Anton Grooteschaars, Bernard en Marie Diepman-Reimert, Gezina Broeks-Splinter, Jan Diepman en Ingrid Rosink-Diepman, Gradus Damman, Bernard Nijhout, Harry Veltmaat, overl. ouders Hagen-Keizer, Martin en Willy, Hendricus Schrijver, Antoon Damman, Joop Koerhuis, overl. ouders Braam-Nijentap, Herman Nijboer.

Ommen : zondag 20 december 11.00 uur Eucharistieviering

Maandag 21 december
19.00 uur : Rozenkransgebed
Lector : Frans Eilert

Voor de kerstvieringen wordt u vriendelijk verzocht u op te geven i.v.m. de 30 personen die toegelaten kunnen worden.
De kerk is elke dag geopend vanaf 9 uur tot s-middags 5 uur. U kunt dus overdag de kerk bezoeken om de kerststal te bekijken of om een kaarsje aan te steken.

Donderdag 24 december Kerstavond Deurcollecte voor de caritas
19.00 uur : Communieviering
Voorganger : Pastoraal medewerker Klein Overmeen
Lectrix : Anneke Jansen
Koster : Annie Braam
Intenties:
Marinus en Diny Mars-Diepman, Bernard en Marie Diepman-Reimert, Anton Kroes, overl. ouders Schrijver-Bosch, overl. ouders Hollewand, overl. ouders Eilert-Kinds, pastoor Wielens, ouders Damman-Heerink, overl. ouders Hagen-Keizer, Martin en Willy, overl.

ouders Poppe-Hoogland, overl. fam. Damman-Pot, Gradus Damman, Bertus Kappers, Gerard Overgoor, fam. Wolthaar-Jutten, overl. ouders Damman-Tijs, Gerard Damman, Cor Peek, overl. ouders Koerhuis-Kogelman en Annie Koerhuis.

Ommen : donderdag 24 december 18.00 uur Gebedsviering
21.00 uur Eucharistieviering

Vrijdag 25 december 1e Kerstdag Deurcollecte voor de caritas
09.00 uur : Eucharistieviering
Voorganger : Pastoor Monnikhof
Lectrix : Miny Holterman
Koster : H. v.d. Vegt
Intenties:
overl. ouders van der Vechte-Rientjes, overl. ouders Grooteschaars-Bruggeman, overl. ouders Meijerink-Groote Stroek, overl. ouders Overgoor-Grooteschaars, Johan Kortstee, Herman Mars, overl. ouders Sterenbosch-Luttenberg, overl. ouders van Straaten-Meulman, Antoon Damman, overl. ouders Nijensteen-Ten Have, Jan Huitink, Jan Diepman en Ingrid Rosink-Diepman, Mien Schuurman-Zijsveld, overl. ouders Grooteschaars-Gunneman, Anton Grooteschaars, Wilhelmus Holterman, Gerda Kroes-Holterman, overl. ouders Kroes-Klein Herenbrink, overl. fam. Veldman-Ogink, Hendrikus Schrijver, Herman Wolthaar, Marcel Diepman, overl. ouders Diepman-Fakkert, ouders Smook, ouders Meulman en kinderen Meulman.

Ommen : vrijdag 25 december 11.00 uur Eucharistieviering

Zaterdag 26 december 2e kerstdag
Ommen : zaterdag 26 december 10.00 uur Eucharistieviering
Heino : zaterdag 26 december 10.00 uur Gebedsviering

Maandag 28 december
19.00 uur : Rozenkransgebed
Lectrix : Tonnie Veltmaat

Donderdag 31 december Oudjaarsdag
19.00 uur : Communieviering
Voorganger : Pastoraal medewerker klein Overmeen
Lectrix : Helga Baars
Koster : G. Holterman

Intenties: Pastoor Wielens, ouders Damman-Heerink, overl. fam Damman-Pot, Herman Wolthaar, overl. ouders Grooteschaars-Bruggeman, Bernard en Marie Diepman-Reimert.

Vrijdag 1 januari Nieuwjaarsdag
Ommen : vrijdag 1 januari 11.00 uur Eucharistieviering
Heino : vrijdag 1 januari 11.00 uur Gebedsviering

Zaterdag 2 januari Openbaring des Heren
19.00 uur : Eucharistieviering
Voorganger : Pastoor Monninkhof
Lector : Martin Broeks
Misdienaar : Ivor Smook, Maud Rienties
Koster : A. Braam
Intenties:
Gerard Overgoor fam. Wolthaar Jutten, Bernard en Marie Diepman- Reimert

Ommen : zondag 3 januari 11.00 uur Eucharistieviering

Maandag 4 januari
19.00 uur : Rozenkransgebed
Lector : Frans Eilert

Donderdag 7 januari
19.00 uur : Eucharistieviering
Voorganger : Pastoor Monninkhof
Intentie : Voor de corona slachtoffers

Zondag 10 januari Doop van de Heer
09.00 uur : Eucharistieviering
Voorganger : Pastor Wenker
Lectrix : Miny Holterman
Misdienaar : Frans Eilert, Sem Jansen
Koster : G. Holterman
Intenties:
Dinie Koerhuis- Seisveld, Bernard en Marie Diepman- Reimert

Ommen : zondag 10 januari 11.00 uur Eucharistieviering'

voedselbank
Dalfsen/Nieuwleusen
Ook voor de kernen Hoonhorst en Oudleusen

Komend Weekend (11-13 december) is er weer een voedselbankactie en helaas nog hard nodig.
U kunt uw goederen achterin de kerk komen brengen.
(Zie bericht achterin dorpsblad)

Tevens zal er ook dit jaar, na de kerstvieringen, een kerkdeurcollecte gehouden worden voor het werk van de Caritas.
In deze tijden heel graag want meer dan anders zijn er mensen in nood.
Dank alvast voor uw bijdrage en medeleven.

!Ver-geef! ?vergeet? !ver-zoen!

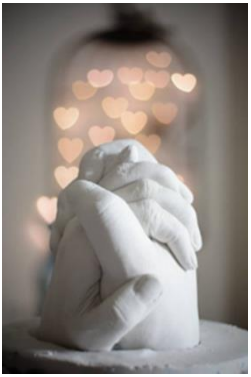

Op de 3e zondag van de Advent, in het weekend van 12 en 13 december, zal in de vieringen aandacht zijn voor het thema 'vergeving en verzoening'.
Jezus zegt ons: "vergeef altijd". Als ik wil leven met Hem aan mijn zijde dan moet ik de vraag stellen: Hoe kan ik vergeven?

Iemand vergeven die jou kwaad heeft gedaan, of dat nu om iets kleins gaat of een daad die jou echt heeft beschadigd, kan soms een onoverkomelijke opdracht lijken. Soms is het een proces dat echt tijd neemt. Toch is de Bijbel heel duidelijk over de noodzaak van vergeven. Er zijn geen kanttekeningen als "tenzij", "als", of "maar". In alle dingen moeten we onze blik richten op onze Voorloper, Aanvoerder en Meester: Jezus.

Christus leed onrecht; zelfs op wrede wijze werd Hem onrecht aangedaan. Niemand heeft meer onrecht geleden dan Christus. En een van de laatste uitspraken die Hij deed was: "Vader, vergeef het hun, want ze weten niet wat ze doen." Is het makkelijk? Nee. Is het onmogelijk? "Alle dingen zijn mogelijk voor wie gelooft", zei Jezus.

En wanneer jij de kracht niet hebt, wanneer je weet dat je het niet in je hebt om te vergeven, dan moet je die kracht vinden in Christus. "Ik vermag alle dingen in Hem, die mij kracht geeft," zegt Paulus. Zal het vergeven van de ander de pijn die je hebt geleden tenietdoen? Zal het de dingen die jou zijn aangedaan terugdraaien? Betekent het dat de persoon die jou kwaad heeft gedaan geen verantwoordelijkheid hoeft te nemen voor zijn of haar daden? Nee, maar je zult vrij worden van de gedachten van haat en bitterheid en de last die ze met zich meebrengen. Vergeving schenken doe je niet slechts omwille van degene die je vergeeft, maar omwille van jezelf, zodat je niet met die zware last hoeft te leven.

Het feit dat je iemand vergeeft, vergoelijkt niet wat die ander heeft gedaan, en maakt dat op geen enkele manier "oké". Vergeven betekent niet dat je de ander nu moet vertrouwen, en het te vergeten is evenmin verplicht. "Vergeven en vergeten" is geen Bijbels citaat. Het is één ding om op je hoede te zijn en je bewust te zijn van wat er is gebeurd, en een ander ding om te haten en wrok te koesteren.

In het ideale geval zullen degenen die jou hebben gekwetst ook berouw tonen en hun fouten proberen goed te maken. Maar zorg ervoor dat jouw genezing daarvan niet afhankelijk is. Je behoort te vergeven ongeacht hun houding. Hun

zonden zijn tussen hen en God. Het is goed dat mensen de consequenties van hun daden onder ogen zien, en dat ze verantwoording afleggen in overeenstemming met aardse wetten en autoriteiten. En op een dag zullen ze ook voor Gods aangezicht staan en rekenschap afleggen voor hun daden, en God is bovenal rechtvaardig. Maar oordeel en wraak behoort slechts God toe.

Het is belangrijk om te beseffen dat vergeving geen gevoel is; het is een keuze. Kiezen voor vergeving betekent dat je naar God gaat, en Hem op je knieën vraagt om de kracht om te vergeven. Het is de keuze om geen gedachten van haat te laten regeren in je hart. Het is de keuze om tot God te naderen voor hulp en troost in plaats van te blijven hangen in het verleden, zelfs als je gevoelens liever iets anders willen. De kracht die we hiervoor nodig hebben, ontvangen we van de heilige Geest. Denk aan Jezus, “die, als Hij gescholden werd, niet terugschold en als Hij leed, niet dreigde, maar het overgaf aan Hem, die rechtvaardig oordeelt.”

Nader tot God, en in Zijn liefde zal je alles vinden wat je nodig hebt.

- Pastor Hans de Vries -

Kerstmis in Coronatijd

Dit wordt ongetwijfeld de meest bijzondere kerst die ik ooit heb meegemaakt. Het Coronavirus heeft de wereld stevig in de greep en hangt als een doem over ons dagelijks leven. Sociaal isolement in schaars verlichte dagen zijn goede ingrediënten voor een portie somberheid. Of voor met een boekje in een hoekje. Advent lijkt vooral afwachten op betere tijden dit jaar. Vertwijfeld vragen we ons af hoelang dit nog gaat duren. Niemand die het weet: het duurt zo lang als het duurt. In een maakbare wereld hebben we moeite met die onmacht. We hebben er niets over te zeggen. Alleen ons gedrag heeft invloed: wat we vandaag doen en laten, bepaalt mede wat er morgen zal zijn.
Jozef moest op tocht toen hij zich in Bethlehem moest laten inschrijven, samen met Maria, zijn verloofde, die zwanger was. (Lucas 2,1-5). Het waren duistere tijden toen Quirinius gouverneur van Syrië was en Israël zuchtte onder de Romeinse bezetter. “*Hoe lang gaat dit nog duren?”* zullen de Joden toen ook wel gevraagd hebben. Het was een uitzichtloze tijd van leed en van somberheid. Maar Maria droeg het levenslicht al in zich mee, zwanger als ze was van de Emmanuël, van ´God-met-ons´. Nú groeit in haar al wat morgen wil zijn. Het Koninkrijk Gods komt ons in haar nabij en breekt aan onder het tegendeel: midden in de donkere winternacht gaat een heldere ster stralen aan de donkere hemel, als een steekvlam in de nacht, als de belofte van een nieuw begin van leven tegen een doodse hemel aangeschreven.
Het paar zoekt naar onderdak, want in het gastenverblijf is geen plaats voor hen, zo vertelt Lucas. Midden in de winternacht gaat de hemel open. Maria wikkelt

haar pasgeboren zoon in doeken en legt hem in een voerbak. De doem is verbroken: hoop op leven is geboren.

- Joop Butti –

Het pastoresteam en het parochiebestuur wensen u een zalig kerstfeest en een gezegend 2021

Activiteiten Inzicht & Uitzicht

Hierbij deel ik jullie mede dat het organisatiecomité heeft besloten om alle activiteiten in het kader van Inzicht & Uitzicht tot het eind van dit jaar te schrappen of uit te stellen. Dit natuurlijk als gevolg van de huidige corona-crisis.

Bericht van het gemengd koor Pro-Musica

Zoals u wellicht ook al in andere media heeft kunnen lezen riep pastor Marga Klein Overmeen tijdens de Woord en Communieviering op zondag 22 november na het slotgebed Tineke Huizing en Jo Diepman naar voren. De reden daarvan was dat ze 25 jaar bij het koor in Hoonhorst hebben gezongen.
Hiervoor werden de onderscheidingen in zilver en een oorkonde uitgereikt. Ook kregen ze uit handen van de voorzitster een mooie bos bloemen. In verband met de coronamaatregelen bleef het bij deze feestelijke viering.

Vieringen volgen via kerkdienstgemist.nl

Zoals u waarschijnlijk al weet worden de vieringen in de Cyriacuskerk in Hoonhorst ook uitgezonden via internet. Via de website www.kerkdienstgemist.nl en dan de keuze Hoonhorst, kunt u de vieringen live meeluisteren of terugluisteren. Niet alleen de vieringen in Hoonhorst zijn te beluisteren, ook de wekelijkse eucharistievieringen in de Brigittakerk in Ommen, het eucharistisch centrum van onze Emmanuelparochie, worden uitgezonden via www.kerkdienstgemist.nl. We raden u aan om ook hier eens naar te gaan luisteren.

Kerk TV in Hoonhorst

We hebben besloten om in Hoonhorst Kerk TV te gaan installeren. We hopen de installatie in december te kunnen afronden zodat we met de kerstdagen de vieringen niet alleen mee kunnen luisteren, maar ook mee kunnen kijken. Via een Livestream op YouTube zijn de vieringen dan Live te volgen of terug te kijken/luisteren. We zijn van plan om een knop met KERK TV op onze website te plaatsen die rechtstreeks doorlinkt naar het YouTube kanaal. We houden u op de hoogte over de ontwikkelingen.
Hebt u hierover vragen, dan kunt u zich richten tot Jeroen Meijerink van de Locatieraad.

Kerstnieuws van het Podium van kerken

Ga je mee op reis?

In de week voor kerst wordt er in Dalfsen een advent activiteit georganiseerd. Van 18-24 december zal er elke dag een tuin geopend worden met een deel van het verhaal van kerst. Wat houdt kerst in en wat betekent dit voor jouw leven? Ga je mee op reis?

In zeven tuinen in de woonwijken van Dalfsen willen we door middel van schilderijen, schaduwdoeken of grote objecten de kijkers meenemen op reis naar kerst en op reis naar `meer`. Elke dag wordt in een andere tuin op het kerstverhaal voort geborduurd. Daarnaast is er een stukje verhaal, een vraag om over na te denken en is elke tuin voorzien van QR code(s), waardoor het mogelijk is om bij het thema passende liederen, verhalen of informatie te geven.

De tuinen kun je prima overdag bewonderen, maar zullen ook `s avonds verlicht zijn. Ze blijven allemaal staan en verlicht t/m zondag 27 december.

Het is de bedoeling dat iedereen op een eigen gekozen tijdstip mag kijken naar de verhaaldelen. De een kiest er voor om elke avond bij een tuin langs te wandelen, een ander gezin fietst op 2de kerstdag in het zonnetje langs alle tuinen, nog een ander doet het in twee etappes. Hierdoor kunnen we namelijk voorkomen dat heel Dalfsen zich op één dag verzamelt op een paar plekken, en zijn we er van overtuigd dat we dit adventsevent coronaproef kunnen houden.

Op de laatste plek van het verhaal zal een kerststalletje staan en willen we graag een brievenbus (met QR-code) ophangen, waar mensen een reactie, wens of hulpvraag kunnen achter laten.

We hopen en bidden dat zoveel mogelijk mensen afzonderlijk van elkaar ‘mee gaan op reis’. De route wordt bekend gemaakt via de lokale media.

Hoe nu verder:

Wil je graag actief meehelpen bij deze activiteit, lees dan het volgende:

We zoeken hulp:
- meerdere mensen die helpen met de creatieve uitwerking van de decor stukken (schilderen, figuren zagen, maken van 3D figuren zo als engel, schaapjes…)
- aangeleverde filmpjes monteren (en evt. maken)
- QR codes koppelen aan muziek en informatie
- 7 teams (2-3pers) die de taferelen opbouwen in de tuinen (op de dag vóór dat de betreffende tuin open gaat)
- 7 teams (2-3pers) die de enkele taferelen op (of vanaf) 28 december afbouwen bij de tuinen
- hulp voor logistieke uitvoering
- hulp voor verzamelen van materialen

Aanmelden bij het volgende emailadres: mail@roswiss.nl

Cyriacuskerk Hoonhorst 1770 - 2020
Deel 14

In vogelvlucht nemen twee kerkuilen u via het Dorpsblad in het jaar 2020 mee door de geschiedenis van 250 jaar kerk in Hoonhorst.

Pastoors tot en met het derde priesterloze tijdperk
Het eerste priesterloze tijdperk heeft maar enkele maanden geduurd van 8 april 1976 tot 1 juli 1976. Tijdens deze periode nam pastoor Steenkamp de verantwoordelijkheid voor de parochie Hoonhorst op zich.

Pastoor Wielens. 1976 – 1985
Door zijn komst kwam er een einde aan dit priesterloze tijdperk. Tijdens zijn pastoraat ijverde hij voor zelfredzaamheid binnen de parochie en werd een aantal werkgroepen, zoals de Liturgiegroep, lectoren en lectrices, de Katechesegroep, de werkgroep Gebedsdienst, het MOV en de Ziekenbezoekgroep, opgericht. Ook het Armbestuur werd na bijna 100 jaar vervangen door het Caritas-bestuur. Dit was nog niet alles. Ook het schoolbestuur maakte een ingrijpende verandering mee. Er werd een nieuw schoolbestuur gevormd, dat onafhankelijk van het kerkbestuur moest gaan functioneren.
Ook deze pastoor is verantwoordelijk voor bouwactiviteiten. Na een gezellig St. Nicolaasfeest brandde in 1978 het gebouw van de jeugdsoos af. Dit gebouwtje heeft eerst jarenlang dienstgedaan als kleuterschool. Toen in 1973 de nieuwe kleuterschool in gebruik werd genomen, werd het gebouwtje beschikbaar

- *Karcher warm en koud waterreinigers*
- *mig/mag lasapparatuur*
- *gas depot*
- *compressoren*

06 10941430

BELTMAN
machines

BIELEMAN

RIJDENDE WINKEL
Volg ons op ook facebook:
bielemanrijdendewinkel
06 21 92 58 66 / 43 26 66

We komen 3x in de week
in Hoonhorst.
Elke dag van de week kan er
gebak bezorgd worden!
Voor 10 uur besteld volgende dag
voor de koffie in huis!

*kaas... *héééééél* voordelig
*brood
*groente
*fruit

lekker makkelijk.nl

En nog *véééééél* meer!!!!

B. VAN DER VEGT
AUTO- EN SCHADEBEDRIJF

Oudeweg 2
7722 KZ Dalfsen
Tel: 0529-431754
email: info@bvdvegt.nl

Het adres voor:
> occasions
> onderhoud
> schadeherstel
> APK-keuringen
> airco service

Meer informatie vindt u op www.bvdvegt.nl

Hoveniersbedrijf Reusken

GROEN KEUR® GECERTIFICEERD BEDRIJF

VGM CHECKLIST AANNEMERS

M 06-20602814, www.hovenierreusken.nl, info@hovenierreusken.nl

tuinvormgeving.aanleg.onderhoud.boomverzorging

AUTOMATISERING OP MAAT

HVBENSit

Ganzepanweg 9 | 7722 MG Dalfsen | Tel. (0529) 401 384 | www.hvbensit.nl

Sonodruk

indruk met kleur

L.J. Costerstraat 11
8141 GN Heino
t 0572 391 700 e info@sonodruk.nl

sonodruk.nl

gesteld aan de jeugdsoos. Na een jaar werd een nieuw gebouw in gebruik genomen.
In 1984 werd het initiatief genomen voor de bouw van een aula. Op 16 februari 1985 werd deze aanwinst voor de parochiegemeenschap door pastoor Wielens ingewijd. Enkele maanden later gaat hij op zeventigjarige leeftijd genieten van zijn welverdiende rust. Hij blijft in Hoonhorst wonen.

Het tweede priesterloze tijdperk
Van 3 juni 1985 tot en met 4 september 1987 heeft Hoonhorst geen eigen pastoor. Dit heeft veel extra inspanningen gekost van parochiebestuur, parochievergadering en de verschillende werkgroepen. De liturgische vieringen werden verzorgd door een groot aantal priesters o.a. em. pastoor Steenkamp (net zoals in het eerste priesterloze tijdperk), em. pastoor Wielens, pastoor Schrijver, de pastoors van Ommen en Dalfsen en nog enkele anderen.

Pastoor Berntsen. 1987 – 1995
De komst van pastoor Berntsen, in de volksmond ook wel ‘de vliegende herder ‘ genoemd, maakte een einde aan het tweede priesterloze tijdperk. (Wie herinnert zich niet zijn rode sportwagen !?) Tijdens zijn pastoraat was er extra aandacht voor kinderen. Schoolgaande kinderen waren tijdens een viering welkom voor een kinderwoorddienst in de pastorie en voor de allerkleinsten kwam er een kindercrèche. Ook kwam er een kinderkoor met de naam “Kinderklanken”.
Pastoor Berntsen heeft geen nieuwbouwactiviteiten op zijn naam staan, maar wel enkele ingrijpende restauraties o.a. de kerk, de pastorie en het verbouwen van de Bernadette-kleuterschool tot het huidige parochiecentrum. Het oude parochiehuis werd afgebroken.
Op die plaats, hoek Lage Weide – Tempelhof, zijn huizen gebouwd. Op 26 maart 1995 werd na de openingsviering van het jubileumjaar het nieuwe parochiecentrum ingezegend door de ernstig zieke pastoor Berntsen en pater Lotgerink. Enkele activiteiten uit het jubileumjaar: sport- en survival dag voor de jeugd, feestelijke dag voor de basisschool, autorodeo, expositie van de parochie, feestavonden voor en door de parochianen en een afsluitende viering door kardinaal Simonis. Pastoor Berntsen heeft dit niet allemaal mee mogen maken. Hij is kort voor zijn 40-jarig priesterfeest na een langdurige ziekte overleden op 14 juni overleden.
Het derde priesterloze tijdperk
Na pastoor Berntsen heeft Hoonhorst geen eigen pastoor meer gehad. Op pastoor Steenkamp (de grote invaller) kon geen beroep meer gedaan worden. Hij was inmiddels overleden. Deken van Doorn heeft de verantwoordelijkheid voor de parochie op zich genomen. Pastoor Schrijver nam als emeritus pastoor de priesterlijke taken voor de H. Cyriacusparochie waar. Samen met zuster Anstrudius bewoonde hij de pastorie. Deken van Doorn bleef verantwoordelijk tot de benoeming van een clusterpastoor voor Hoonhorst, Dalfsen en Ommen.

Wordt vervolgd.
Bron: Geschiedenis van de Sint Cyriacusparochie Hoonhorst- Dalfsen

Kerstgroet Pastor Thomas

Beste mensen van de Emmanuel parochie, hartelijke groeten van pastor Thomas vanuit India.
Kerstmis komt dichtbij. Ik wil u allen een zalig kerstfeest toewensen. Vanwege de verspreiding van het coronavirus zal kerstmis dit jaar anders zijn in de hele wereld, anders als dat wij gewend waren.
Het evangelie vertelt ons dat Jezus' geboorte licht bracht voor alle mensen die in het donker zijn gebleven. Daarom hopen wij dat kerstmis dit jaar licht zal brengen vanuit het donker dat corona brengt.
Ik ben nu werkzaam bij een parochie niet ver van mijn familie. Mijn broer Paulus is 3 weken geleden overleden, na een ziekte van anderhalf jaar. Hij werd behandeld voor een hersentumor.
Corona ziekte en de afsluiting van het leven maakt alles anders hier. Het normale leven is moeilijker geworden voor vele mensen. Vele mensen hebben problemen met eten, drinken en andere behoeften van het leven. Zoals jullie weten is er in de Emmanuel parochie het Pastor Thomas Fonds dat wordt gesteund door een groot aantal mensen. Vanuit de opbrengsten van het fonds heb ik een aantal ouders met hun kinderen geld gegeven om eten te kunnen kopen. Dat wil ik graag blijven doen en ik hoop dat de crisis snel over zal zijn. Ik dank alle mensen die mij financieel steunen om dit waar te kunnen maken.
Ook dank ik de leden van het Pastor Thomas Fonds voor het organiseren van activiteiten zoals de verkoop van kerstbomen, erwtensoep en rookworsten enz. Ik dank jullie allemaal namens de kinderen en hun ouders die hulp hebben mogen ontvangen van het fonds waar jullie voor gegeven hebben.
Ik wens u allen een gezegend kerstfeest toe.
Vriendelijke groeten, Pastor Thomas
Indien u het Pastor Thomas Fonds wilt steunen, dan kunt u uw bijdrage storten op bankrekeningnummer: NL13RABO0138641242

PLAATSELIJK *NIEUWS*

Beste dorpsgenoten,
Helaas zijn de vooruitzichten om weer volop leuke dingen te gaan doen, feestjes te houden en elkaar eens een klopje op de schouder te geven, niet erg positief. Er is wel één en ander te doen, maar het houdt allemaal niet over. Zeker niet als je verdrietig, bedroefd of ziek bent, of je af en toe alleen voelt, kan deze tijd best lastig zijn. Vooral in deze donkere dagen rondom kerst en oud & nieuw is het belangrijk om oog voor elkaar te hebben.
Eigenlijk kunnen wij elkaar het beste helpen, door een extra beroep te doen op onze eigen creativiteit en onze netwerken om ons heen, om leuke dingen te bedenken waardoor we toch het plezier en de saamhorigheid die bij het leven horen, kunnen beleven.
Enkele mooie voorbeelden zijn voorbijgekomen, zoals het organiseren van een (whisky)proeverij en er werden bosexcursies georganiseerd. Maar helaas is ook dat op dit moment niet mogelijk. Gelukkig kun je nog steeds naar buiten om te wandelen, fietsen, hardlopen of gewoon even een klein rondje keuvelen of hangen op de stoep om een praatje te maken met een buur, vriend(in) of voorbijganger. Vooral dat praatje, dat is belangrijker dan je denkt, zeker als dat een van de weinige praatjes is die jij of je gesprekspartner op een dag maakt.
Wij willen een oproep doen aan alle inwoners van Hoonhorst en omgeving om de tijd te nemen om even een praatje te maken en op het moment dat de “coronaregels” weer wat meer toelaten, binnen de verantwoordelijkheden die Covid19 met zich meebrengt, iets voor anderen te organiseren. Misschien kun je eens de boer op, een onverwachte open tuindag organiseren, een kijkje nemen in de keuken van….., een lekker potje jeu de boules op een veldje, een puzzeltocht of fietsroute organiseren. Laat je niet kisten door de bewegings- en afstandsbeperkingen die gelden, maar neem ze op in je activiteit en zie het als een hobbeltje dat is weg te nemen, om toch aandacht voor elkaar te kunnen hebben en die leuke dingen te doen die je graag wilt doen.
De dorpsquiz is uitgesteld, maar niemand houdt je tegen om een buurtpuzzel bij elkaar in de bus te stoppen. Laat je fantasie de vrij loop, wellicht hoe gekker hoe beter, want dat is ontzettend goed voor de lachspieren en ook nog eens gezond!!
En hoe maak je nu lokaal bekend dat je iets wilt doen? Het Dorpsblad misschien, of anders even het Plaatselijk Belang benaderen, zodat die het (volgens uw wens) via social media en website kunnen bekendmaken.
Zorg goed voor jezelf en voor elkaar!
Fijne kerstdagen en een gezond nieuwjaar!

Plaatselijk Belang Hoonhorst e.o.

De Oranjevereniging organiseert inmiddels al weer vele jaren een potgrondactie om de financiën op peil te houden. In de regel gaan we in januari de deuren langs en, indien gewenst, wordt eind februari de potgrond uitgeleverd. In verband met de huidige coronaregels en de verwachtingen lijkt het ons geen goed idee om de potgrondactie op de gebruikelijke wijze te houden.

Wij hebben toch besloten om ook in 2021 onze potgrondactie, zij het in een gewijzigde vorm, te houden. Dit doen wij niet alleen ten bate van onszelf, maar met name als service naar eenieder die er belang bij heeft om tegen een schappelijke prijs kwalitatief goede potgrond (of tuinaarde, of meststof) thuis afgeleverd te krijgen.

Hoe werkt deze actie?
In het volgende dorpsblad zit een bestelformulier. Op dit formulier staat vermeld welke producten wij leveren en wat de prijs is. Als u er belang bij heeft om in 2021 potgrond (of tuinaarde, of meststof) geleverd te krijgen kunt u op het formulier aangeven voor hoeveel zakken u belangstelling heeft. De formulieren kunt u op meerdere adressen inleveren. U kunt betalen door het geld contant bij het bestelformulier te voegen of het verschuldigde bedrag over te maken.
Uiteraard kan de bestelling ook per email worden doorgegeven.
De bestelling wordt naar verwachting eind februari uitgeleverd.

In het volgende dorpsblad sturen wij een inlegvel mee met aanvullende informatie.

De Oranjevereniging Hoonhorst

Corona stopt niet alles, Bootcamp Hoonhorst gaat door!
Bootcamp Hoonhorst bestaat al een tijdje en heeft de laatste tijd niet stil gezeten!
Ons doel is om het sporten op een leuke en afwisselende manier aan te bieden.
Het animo om buiten te sporten stijgt nog steeds, ook in de winterperiode.
Blijf gezond, blijf fit en kom alleen of samen met je maatje of buurman(vrouw) bij ons bootcampen!

TOUCH

voetreflex - Dalfsen

"In de voeten weerspiegelt zich het hele lichaam"

Waarom?

陰 (Yin)

- Ontspannend
- Geeft energie
- Balans in je leven

陽 (Yang)

06-49872202 grietjeandela@msn.com www.voetreflex-dalfsen.nl De Potstal

Dian HAIR & BEAUTY

Kapsalon, nagelstyling, cadeau en meer in Hoonhorst

Dian hair & Beauty
06 125 690 10

Koelmansstraat 26

Hoonhorster-Klakkelaartje

INTERNETBAKKER
BAKKER WIM
Bestel online: bakkerwim.nl

Hoonhorster-broodje

HOEKMAN
DE WOONPROFESSIONALS

MUNSTERSESTRAAT 4 | 8102 CB RAALTE | T 0572 35 15 75 | WWW.HOEKMAN-WOONPROFESSIONALS.NL

Niet alleen onze locatie is gewijzigd, we hebben meer trainingsmomenten en inmiddels zijn we met 3 bootcamp instructeurs te weten: Helen Rienties, Robert de Vries en Claudia Lubberts.

Bootcampveld
We beschikken sinds kort over een geweldige unieke locatie waar we ontzettend veel mogelijkheden hebben om verschillende trainingen aan te bieden. Deze locatie is het veld achter de tennisbaan wat de komende maanden meer en meer ingericht zal worden als bootcamp locatie. Natuurlijk bedenken we elke maand een nieuwe effectieve training voor jullie om de afwisseling en uitdaging erin te houden. Je hoeft dus niet meer je eigen circuit te verzinnen! De instructeurs zullen je begeleiden tijdens de oefeningen en staan altijd open voor vragen.

Bootcamp voor jong en oud, mannen en vrouwen!
Als jij denkt "ik kan dit niet", dan dagen wij je uit om juist wel te komen en te ervaren wat Bootcamp is! Bootcamp Hoonhorst is er voor alle leeftijden vanaf 12 jaar en ook beginners kunnen prima bij ons trainen. Nieuwsgierig geworden of denk je "ik wil dit wel eens proberen"?

Gratis Try-out maand
De gehele maand DECEMBER 2020 kun je GRATIS op onderstaande Bootcampuren komen proberen! I.v.m. de geldende corona-maatregelen vragen we je van te voren via ons e-mailadres anyfitnesshoonhorst@gmail.com je aan te melden voor de dag (ochtend/avond) dat je wilt komen trainen. We gaan les geven op de dagen waar het meest animo voor blijkt te zijn!
Je kunt kiezen uit onderstaande dagen/tijden. Dus laat je horen!
Bootcamplessen:
Woensdag 8:30-09:30 uur (Helen)
Woensdag 19:30-20:30 uur (Robert)
Donderdag 19:30-20:30 uur (Claudia)
Zaterdag 8:30-9:30 uur (Robert)
Zondag 11-12 uur (Claudia)

Zien wij je snel?
Sportieve groeten,
Helen Rienties - Robert de Vries - Claudia Lubberts
Bootcamp Hoonhorst is een onderdeel van Anyfitness Hoonhorst

Wij, als organisatie van alle activiteiten rondom Hoonhorst 250 jaar, vinden het erg jammer dat de meeste activiteiten helaas geen doorgang hebben kunnen vinden. Maar zoals u in het vorige dorpsblad heeft kunnen lezen geven wij niet op en zullen de meeste activiteiten worden verplaatst naar andere data.

Om dit jaar toch “samen” af te sluiten hebben wij nog wat leuks voor jullie bedacht!

Een autopuzzelrit
Volledig coronaproof, deze zal plaatsvinden op “3de kerstdag”, 27 december.
Wat houdt het in? Jullie zullen tussen 10.00 en 12.00 uur (exacte tijd krijg je na inschrijving) vanuit het dorpscentrum met je eigen auto vertrekken. We hebben een leuke route uitgestippeld, deze wordt dan aangereikt. Je kunt gewoon in de auto blijven zitten.
De hele rit zal ongeveer 2 uur duren. De rit is geschikt voor jong en oud, de puzzel is zo gemaakt dat iedereen zijn bijdrage hieraan kan leveren.
Wij vragen wel een kleine bijdrage om de kosten te dekken. Het kost € 10,= per auto, maar hiervoor krijgen jullie een snackpakket voor onderweg, een routebeschrijving en een onvergetelijke middag!
Opgave kan via mail, deze kun je sturen naar hoonhorst250@pbhoonhorst.nl. We willen graag je **naam**, met **hoeveel mensen** je in de auto zit en je **mobiele nummer**. Deze gebruiken we om een groep te maken, voor aanwijzingen onderweg en de prijsuitreiking. Na de 27e verwijderen wij de groep weer!
Opgeven kan tot 20 december!
Aan het eind van de puzzelrit kun je je antwoorden in de rode brievenbus bij het Anjerpunt doen. Daarna gaan wij als organisatie aan de slag om uit te vogelen wie er winnaar is. Dit wordt dezelfde avond nog bekend gemaakt via de groepsapp. Wat er te winnen valt, houden we nog even voor ons, maar de prijzen zijn zeker de moeite waard!

Oliebollen drive-in

Stichting Jeugdsoos Hoonhorst organiseert ook dit jaar weer haar **grote oliebollenactie.**
Het zal vanwege de corona maatregelen anders gaan dan u van ons gewend bent.
Het vieren van oud en nieuw zal vooral in huiselijke kring plaatsvinden. Om 24.00 uur niet samen met je buurtgenoten proosten en genieten van een mooi dorpsvuurwerk.
Gelukkig wel overheerlijke oliebollen van de warme **brood- en banketbakker Jolink uit Wijhe.**

De oliebollen worden per zak van 8 stuks verkocht. De kosten zijn € 5,= per zak.
Je kunt de oliebollen zowel met als zonder krenten bestellen.

Hoe kunt u deze overheerlijke oliebollen bestellen??

Stuur een mail met uw bestelling naar
jeugdsooshoonhorst@gmail.com
Dit kan tot uiterlijk 20 december.

Kun u niet mailen? Lever dan een briefje met uw bestelling in bij De Horst 17.

Let op! We komen de bestelling niet huis aan huis bezorgen.
Op **maandag 30 december** kunnen de bestellingen **vanaf 14.30 tot 17.00 uur** afgehaald worden bij de **oliebollen drive in**, op de **parkeerplaats van de Potstal**.
U kunt bij de ingang contant afrekenen waarna u de lekkere verse oliebollen kan meenemen.

---

basisschool ST. CYRIACUS

Cultuurfestival St. Cyriacus
In oktober was het Cyriacus Cultuurfestival 2020. De kinderen van de St. Cyriacusschool in Hoonhorst konden genieten van diverse workshops en activiteiten rondom het thema duurzaamheid.

Het festival werd voor de 3e keer georganiseerd. Helaas stopt de gemeentelijke subsidie, maar is er via de Rabobank Clubsupport een bijdrage van € 348,50 ontvangen om het festival volgend jaar wederom te kunnen organiseren.

Iedereen die op ons heeft gestemd willen we daarvoor hartelijk bedanken. Hieronder een kort verslag van het cultuurfestival van dit jaar.

De cultuurdag werd geopend in samenwerking met Duurzaam Hoonhorst. De zonnepanelen op het dak van de school hebben sinds de installatie 100.000 kWh aan opbrengst gehaald en dat was reden voor een bescheiden Coronaproof feestje met traktatie.

De activiteiten stonden in het teken van duurzaamheid. Daarom was er bijvoorbeeld aandacht voor hergebruik van materialen. De onderbouw maakte hun eigen muziekinstrument van kosteloos materiaal. De bovenbouwleerlingen gingen molens bouwen, die werkten op zonne-energie. Dit was mogelijk gemaakt door een bijdrage van Duurzaam Hoonhorst. Andere workshops deze dag waren onder andere een upcycle mode-workshop, dans, fotograferen en pompoen snijden.

Andere jaren mochten de ouders aan het eind van de dag komen kijken naar de eindpresentatie. Dit jaar is er een aftermovie gemaakt. Daardoor konden ouders thuis bekijken hoe hun kind zijn of haar talenten heeft ingezet.
Het was ondanks de beperkingen een leuke en leerzame dag!

Zo vlak voor de Kerst willen we van deze gelegenheid ook gebruik maken iedereen fijne feestdagen te wensen en een gelukkig 2021.

Weet je waarom ik Tai Chi doe?

Eigenlijk komt dat door Cees, mijn man. Hij is linkszijdig verlamd sinds 2005. Hij probeert zoveel mogelijk te bewegen door te fietsen en te wandelen, maar het is erg lastig om genoeg te bewegen als het je zoveel energie kost.
Na lang zoeken vond hij een vorm die hij makkelijk kon doen: Tai Chi.
Kennissen deden dit al jaren en brachten ons ermee in aanraking. *“Er is een 5-daagse Tai Chi workshop, speciaal voor mensen met een zorgvraag” zeiden ze. (5 dagen? Dat is wel erg lang, dacht ik) “Daar komen zelfs mensen in een rolstoel; ze komen uit alle delen van de wereld, alleen voor die workshop”. “Jullie*

overnachten bij ons en ik ga elke dag met Cees mee", vervolgde hij. Die kennissen wonen in Landgraaf, de workshop was in Helmond, dat is 1u rijden.

Cees wilde het wel proberen; ik dacht, dat houdt hij één dag vol en dan is zijn energie "kats" op! Elke avond (laat) kwam hij enthousiast terug met heel veel verhalen; viel als een blok in slaap en stond de volgende dag weer vroeg (en fit) op om vóór 10 u in Helmond weer present te zijn.

Tijdens die workshop sprak de Chinese Tai Chi instructeur hem aan en wilde weten wat hem mankeerde. Toentertijd kon hij zijn arm niet bewegen; die stond in een hoek van 90 graden strak voor zijn lichaam, geen beweging in te krijgen. Behalve die instructeur! Door bepaalde oefeningen was zijn arm na 5 dagen weer recht en kon hij zijn arm zelfs optillen. Tot de dag van vandaag (het was zo'n 10 jaar geleden) tilt hij zijn arm op en kan hij zijn arm (met behulp van zijn andere arm) strekken.

En ikzelf? Ik had "nergens last van" toen ik ook met Tai Chi begon; ja een beetje rugpijn, maar dat hebben veel mensen. Na de tweede 5-daagse workshop merkte ik, dat ik mijn hoofd veel verder naar links en naar rechts kon bewegen, dat was dus voorheen ook stijf geweest. Mijn hele lijf voelde trouwens soepeler aan. Dus deed Tai Chi ook veel voor mij.

Als je gaat "googelen" wat Tai Chi voor jou kan doen vind je o.a.:

- Het voorkomt dat je spiermassa verliest. Dit verlies begint na je veertigste sneller op te treden.
- Een uitstekende manier om je ademhalingssysteem en je cardiovasculaire systeem te versterken
- De houdingen die je in Tai Chi gebruikt, helpen om je houding in je dagelijkse leven te verbeteren en je spieren te ontspannen
- Kleiner risico op vallen en blessures. Je lichaam wordt sterker en dit bevordert je evenwicht.
- Onderzoek heeft zelfs aangetoond dat mensen met een hoge bloeddruk een verbetering merken als ze Tai Chi doen.
- Onderzoek heeft ook aangetoond dat mensen met fibromyalgie minder pijn hebben.

Misschien herken je je ook in dit verhaal en wil je wat aan beweging doen, in een rustige sfeer, met veel aandacht voor jouw persoonlijke lichaamsgesteldheid.

Zonder te springen of op de grond te liggen. Wel met diverse rek- en strekoefeningen, staand of zittend, al naar gelang jouw gesteldheid.

Wil je weten of Tai Chi iets voor jou is? Kom dan naar de
gratis introductie les op woensdag 6 januari om 10.00 uur in de Poststal, ruimte V3
(1e verdieping, in de fitnessruimte).

Daarna is er wekelijks Tai Chi op de woensdagochtend van 10.00-11.00 uur in de Poststal, ruimte V3 (1e verdieping, in de fitnessruimte).

De 1e les is gratis, daarna betaal je € 5,= per keer. Je kunt op elk moment starten.

Bel of mail me gerust voor meer informatie. Ik zou het fijn vinden jou te mogen helpen om je gezondheid te verbeteren.

Tot dan, blijf gezond!
Hartelijke groet, Resy Wouters

resy.wouters@gmail.com
Tel: 06 27 16 10 75

Voedselbank inzamelingactie weekend 11-12-13 december

Laten we juist nu de minder bedeelden blijven helpen. Laten we dit samen doen zodat we met elkaar bewust en betrokken blijven voor de mens in nood. Wij nodigen iedereen uit om achter in de kerk voedsel te komen brengen dit weekend of een geldelijke bijdrage in de collectebus als dat voor u gemakkelijker is. Wij zullen dan zorg dragen dat het bij de voedselbank terecht komt.

Wat mogen we meenemen?
Soep - koeken - thee - koffie - vruchtendrank - rijst - pasta - mix/saus - houdbare zuivel - crackers - groente in pot of blik - borrelnootjes - chips. Wasmiddel - mayonaise of ketchup - broodbeleg (jam - hagelslag - pindakaas - appelstroop - pasta) olie - zeep/toiletartikelen - toiletpapier - keukenrol - shampoo - tandpasta. Geen: alcohol, producten die gekoeld moeten worden, slecht houdbare producten. Of kijk anders op de website van de Voedselbank.
www.voedselbankdalfsennieuwleusen.nl
Heel hartelijk dank alvast voor uw bijdrage.

Caritas Hoonhorst

ZALMACTIE

Dit jaar geen Samenloop voor Hoop in de gemeente Dalfsen en ook de jaarlijkse collecte voor KWF Kankerbestrijding heeft dit jaar een ander jasje gekregen. Toch willen we dit jaar vanuit de gemeente Dalfsen nog een mooi bedrag op de rekening van KWF laten bijschrijven. Daarom ook dit jaar weer de zalmactie.
Zalm is een heerlijke en gezonde traktatie voor uzelf of uw bezoek tijdens de komende feestdagen (het aantal mogelijke gasten is nog niet bekend maar de zalm komt hoe dan ook wel op 😊), maar ook leuk om als (kerst-)cadeau te geven.

Voor de levering van de zalm is, net als vorig jaar, een samenwerking aangegaan met Jongens van de Fant op Urk. De Jongens van de Fant verkopen alleen producten van de beste kwaliteit. Opgegroeid in de vis, weten ze wat goed is. In de loop der jaren is een vertrouwde kring van toeleveranciers opgebouwd. De Jongens van de Fant verkopen geen producten die ze zelf niet zouden eten. Ook Urkers kopen massaal hun vis bij de Jongens van de Fant. Hét ultieme bewijs van de beste kwaliteit, want... Urkers hebben verstand van vis.

De zalm wordt gekoeld en in een vacuüm verpakking geleverd en de grote zalmzijdes zijn zelfs in geschenkverpakking verkrijgbaar. Daarnaast kunt u de zalm prima tot Oud en Nieuw in de diepvries bewaren. Voor zover binnen een acceptabele afstand en tegen bezorgkosten is bezorging mogelijk; dit gaat in overleg.

U kunt kiezen uit de volgende zalmproducten:
1.gerookte zalm zijdes in een geschenkverpakking (plm. 1 kilo) € 25,=
2.gerookte halve zalm zijdes (plm. 450 gr.) € 14,=

Wilt u KWF ook steunen met deze actie? En tijdens de Kerstdagen en/of Oud en Nieuw genieten van deze heerlijke zalm? Geef dan voor maandag 21 december uw bestelling door via schaapman1@hetnet.nl of app naar 06 12 90 04 33.
Eet smakelijk!

Molen van Fakkert

In een eerder bericht eind oktober hebben we al gemeld dat de kerstmarkt rond de molen dit jaar niet door gaat vanwege de huidige maatregelen. Het bestuur had toen het voornemen om wel enkele wandeltochten te organiseren op 20 december. Op basis van de laatste inzichten hebben we besloten om deze wandelingen **niet** door te laten gaan. We willen geen verplaatsingen en ontmoetingen stimuleren die niet noodzakelijk zijn.

De molenschuur blijft tot nader bericht nog gesloten. Gelukkig hebben we wel elke zaterdag een draaiende molen, alleen momenteel zonder bezichtigingen. Meelproducten zijn wel gewoon verkrijgbaar op de begane grond van de molen op de zaterdagen tussen 13.30 en 16.00 uur.

Bij de actie van RABO-Clubsupport heeft de stichting het mooie bedrag van € 342,85 mogen ophalen. We gaan het gebruiken om komend jaar de molentuin op te knappen. Hartelijk dank aan alle mensen die op ons gestemd hebben.

Anjerpunt
Het Vechtdal binnenstebuiten!

OPEN

De Coronamaatregelen veranderen sneller dan het weer, maar zolang het kan en mag, is het Anjerpunt sinds 19 november weer open op de aangepaste tijden: ma t/m vr 13.30 tot 16.30 u. Wel gelden er natuurlijk wat regels: maximaal twee bezoekers tegelijk, altijd anderhalve meter afstand en nu ook met mondkapje. Kom gerust langs voor de bieb en/of (o.a. toeristische) info en voor streekproductenverkoop. Welkom! En mocht je tips hebben voor aan te schaffen boeken: vertel het aan onze noaber die dienst heeft wanneer je in het Anjerpunt bent! Wie weet, zie je het dan een volgende keer in het schap liggen!

WORKSHOP VOOR KINDEREN IN DE KERSTVAKANTIE

In de kerstvakantie organiseert de bibliotheek op **28 december** voor kinderen vanaf 8 jaar een workshop “programmeren met Lego WeDo en Ozobot” in het Anjerpunt. Tijdens deze Makerkar workshops leren kinderen omgaan met nieuwe technologie. De workshops vinden plaats tussen 14.00 en 15.00 uur. Hiervoor kun je je aanmelden via het aanmeldformulier op de website www.bibliotheekdalfsen.nl. De workshop is te

vinden bij ‘Activiteiten’. Er is i.v.m. corona beperkt plek. Voor meer informatie: Annet Meems, (0529) 43 24 13, a.meems@bibliotheekdalfsen.nl

ANJERPUNT OP FACEBOOK

Regelmatig verschijnen er op de facebookpagina van Anjerpunt Hoonhorst berichten over activiteiten van de bieb, die ook interessant zijn voor Hoonhorsters, o.a. voorleestips en activiteiten in Hoonhorst. En op de facebookpagina van Bibliotheek Dalfsen staan diverse activiteiten die in de Spil of in de Trefkoele+ plaatsvinden. Daarnaast plaatsen wij bijzonderheden die op korte termijn plaats vinden op Facebook.

DANK AAN ALLE RABO CLUBKAS STEMMERS

Alle leden van de Rabobank, die op ons hebben gestemd bij de Clubkas Campagne: hartelijk dank! Het heeft het mooie bedrag van € 231,33 opgeleverd en daar zijn wij heel blij mee!

KERSTKADO!

Op zoek naar een leuke kerstattentie voor familie, bekenden, relaties of

personeel? Mogelijkheden te over om bekenden, personeel of anderszins mensen blij mee te maken: het klakkelaartje, een klapmutsje, het boek Vechtverhalen, producten van de molen, Vechtdalbier en… als je geluk hebt het Hoonhorster biertje, maar daarvoor geldt: op is op.

We denken graag mee. Informeer bij ons naar de vele, leuke mogelijkheden.

BESTUUR ANJERPUNT HOONHORST

Naast dat we op zoek zijn naar een penningmeester, kunnen we altijd versterking van ons bestuur gebruiken! Eind 2021 ontstaat er in ieder geval een vacature, waarvoor we nu al graag lijntjes uitgooien.

Dus lijkt het je leuk een bijdrage te leveren aan het voortbestaan van de Hoonhorster bieb, aan de vele leuke activiteiten voor jong en oud in het Anjerpunt, aan het geven van informatie over het Anjerpunt en over Hoonhorst en werk je graag mee aan het toeristisch op de kaart zetten van Hoonhorst en omstreken, laat het ons weten (info@anjerpunthoonhorst.nl).

Het Anjerpunt is als onderdeel van het kulturhus een belangrijke ontmoetingsplek voor iedereen, met gemotiveerde en enthousiaste vrijwilligers, onze noabers! Een voorziening in en voor het dorp Hoonhorst, voor alle leeftijden, iedereen is hier welkom!

Wat we bieden: een prettig en gastvrij ingerichte werkomgeving, de ruimte om je eigen ideeën vorm te geven om het Anjerpunt beter te laten functioneren en onderdeel te laten zijn van de Hoonhorster gemeenschap én bijeenkomsten met onze noabers, waarin je met de noabers praat over de gang van zaken in het Anjerpunt en waarin inhoudelijke onderwerpen aan de orde komen. Daarnaast natuurlijk: veel gezelligheid en altijd een helpende hand.

INFORMATIE OVER ANJERPUNT HOONHORST

Via **info@anjerpunthoonhorst.nl** en je kunt terecht bij Karin Huitink (Kappers), Yvonne te Woerd 06 54 79 58 00, Antje Kingma (Boerhoes). Anjerpunt Hoonhorst is ook op facebook te vinden!

Vliegtuigwrak Millingen bij Hoonhorst geborgen

Maandag 3 november is de berging begonnen van het op 30 januari 1944 neergestorte Duitse gevechtsvliegtuig, een Messerschmitt Bf109 G6 door Bodac uit Schijndel, samen met Defensie. Aan deze werkzaamheden ging heel wat vooraf. Zo was er in 1993 al een vooronderzoek gepleegd door Defensie en dit werd vorig jaar herhaald om de exacte plaats vast te stellen. Vanmiddag werd de pers in de gelegenheid gesteld de locatie op de aangegeven tijd kort te bezoeken (vooraf aanmelding) en Dalfsennet was met een verslaggever en een fotograaf ter plaatse.

De pers werd welkom geheten door de burgemeester van de gemeente Dalfsen, Erica van Lente. Zij gaf al aan dat de beging erg voorspoedig ging en dat inmiddels het stoffelijk overschot van de vlieger was geborgen en zeker gesteld voor nader laboratorium onderzoek bij de BIDKL in Soesterberg. Erica gaf aan dat het in de eerste plaats is om recht te doen aan de wens van de nabestaanden van het omgekomen bemanningslid. De Duitse autoriteiten zijn op de hoogte gebracht van de vondst.

Nu, 77 jaar na het neerstorten zijn er nog steeds vliegers vermist, dus wie deze vlieger is geweest is nog niet bekend zolang het juiste identificatienummer van het vliegtuig nog niet is gevonden, of van persoonlijke eigendommen. Opvallend veel restanten van het vliegtuig zijn er gevonden, zoals propellers en het staartwiel, waarvan de band nog intact was. Het was bekend dat de vleugels na het neerstorten door de Duitsers zijn afgevoerd.

Het blijft heel bijzonder voor de gemeente Dalfsen, zeker omdat dit het eerste Duits vliegtuig is wat geborgen is. Naar verwachting brengt Dorus Broeks, die het vliegtuig heeft zien neerstorten vrijdag een locatiebezoek.

Door Sergeant Robert Jan van de EOD werd uitleg gegeven aan het wapenarsenaal waarmee de Messerschmitt was uitgerust. Alles was goed herkenbaar en goed uit de grond tevoorschijn gekomen. Honderden granaten voor twee machinegeweren, type MG132 13 mm die boven op het vliegtuig zaten. Dit waren de kleinste mitrailleurs die de Duitsers hadden. Een motorkanon type MG151 die de vlieger vanuit de cockpit kon bedienen en waarvan de loop zo is gebouwd dat die in de lengte dwars door het motorblok loopt en aan de voorkant uit het vliegtuig komt. Hiermee werden 20 mm granaten afgevuurd, duidelijk om vijandige vliegtuigen uit te schakelen. Verder veel wapenonderdelen en een handpistool dat aan de koppel van de vlieger zat. Tijdens het bergen kwam ook veel olie en benzine vrij, zodat er met maskers gewerkt moest worden.

dierenbegraafplaats
VENNENBERG

Begraven - Cremeren
As verstrooien

Een prachtige laatste rustplaats voor uw huisdier

Gelegen aan de Kortersweg 4 te Dalfsen - Tel: 0529 - 401318
www.vennenberg.nl *dierenbegraafplaatsvennenberg*

BRAAM
HOVENIERS

Esakkers 23 7722 MJ Hoonhorst tel: 06 - 41 66 02 29
info@braamhoveniers.nl www.braamhoveniers.nl

WIJNBERGER
PAK & CASUAL

VEE- EN VARKENSHANDEL

J.J.M. ZWAKENBERG

Koelmansstraat 66, 7722 LZ Hoonhorst
Tel. 0529 - 401334, Fax 0529 - 402145
Gsm 06 - 21872164

Mechanisatiebedrijf

VINCENT EILERT

Verkoop en Reparatie van Tractoren
Tuin en park en Landbouwmachines

06 – 15 36 86 23

Koelmansstraat 23 • Hoonhorst

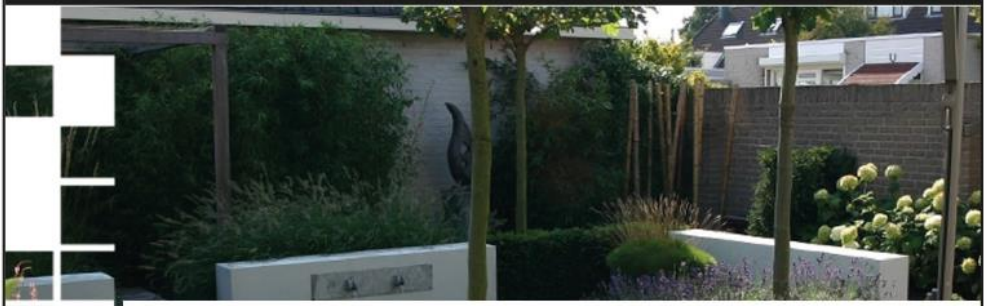

Hartkamp
groen - totaal
www.hartkampgroentotaal.nl | Heino | 06 - 520 447 51

Op het terrein en in containers liggen een enorme hoeveelheid metaalbrokken, het motorblok, machine onderdelen van het geschut, de propellers en dergelijke. Het gat is nu leeg en alle grond wordt nog gezeefd en daarna het materiaal vervoerd naar Soesterberg om ook bv. het vliegtuignummer proberen te vinden. Op alle geschut onderdelen waren de merkplaatjes nog goed leesbaar.
Kapitein Geert Jonker van de BIDKL, die gaat over het bergen van de vlieger, geeft aan dat dit gistermiddag al is uitgevoerd en nu niet denken dat er veel van over is.

Het vliegtuig stort met een snelheid van 4 à 500 km per uur naar beneden en drukt daar met zijn gewicht van 3400 kg diep in de ondergrond. Eerst komt de motor en daar komt met een geweldige klap de vlieger tegenaan, waar daarna eigenlijk al weinig meer van over is. Toch blijkt het mogelijk door laboratoriumonderzoek zelfs de lengte van de vlieger vast te stellen, maar ook de resten van de kleding kunnen veel informatie verstrekken. Ook het registratienummer van het vliegtuig is nog niet bekend . Dit onderzoek zal de komende maanden worden gestart en kan zo 1 ½ jaar duren. Het stoffelijk overschot (de 20-jarige duitse piloot Unteroffizier Otto Tillack) zal te zijner tijd worden begraven op de Duitse begraafplaats van oorlogsslachtoffers in IJsselstein.
Bergingsofficier Majoor Bart Aalberts gaf uitleg over het opgraven. Er was een bronbemaling geïnstalleerd. Vier enorme pompen en buizen die 15 meter de grond in gingen, moesten het grondwater van min 70 cm naar min 585 cm brengen met een snelheid van 750 m3 per uur. Aanvankelijk was men van mening dat de ondergrond uit klei zou bestaan, maar dat was alleen de bovenlaag (aan de rand van de Emmertochtsloot en de vroegere loop van de Vecht). Maar juist aan de zuidkant hiervan is de ondergrond gewoon zandgrond. Het vliegtuig is vanaf de zuidelijke richting schuin de grond in geboord.
De put is 4 ½ tot 5 meter diep en vanaf 2 meter van de bovenlaag wordt alle grond gezeefd. Alles is uit de grond verwijderd en opvallend goed geconserveerd in de grond, maar boven de grond beginnen delen al binnen een dag te roesten. Het onderzoek is ter plaatse afgerond en alle munitie hier ter plaatse onschadelijk gemaakt.
Indrukwekkend hoe de berging is uitgevoerd en hoe de restanten met de nodige zorg zijn geborgen en toonbaar zijn gemaakt.

Verslag WvdV

Voor Dorus Broeks was het een bijzonder moment, want hiermee is het verhaal van de neergestorte Messerschmitt voor hem rond.

MagMaMuziek

Ontdek de wereld van muziek!

Pianoles ♪♫ Zangles ♪♫ Orgelles

Keyboardles ♪♫ Gitaarles ♪♫ Blokfluitles

Tel. 06- 55930312 | Veldhoekweg 4 | 8026 PL | Wijthmen
www.magmamuziek.nl info@magmamuziek.nl

JASMIJN

Beautiful Hands

Manicure	NailRepair	NailStyling	NailArt
SPA behandeling	Nagel reparatie	Kunstnagels:	Cat Eye
Pakkingen	IBX system	Acryl	Glitters
Paraffinebad	Beschadigingen	Gel	Stamping
Gelnagellak	Nagelprothese	PolyGel	Steentjes

Tel. 06- 55930312 | Veldhoekweg 4 | 8026 PL | Wijthmen
www.jasmijnbeautifulhands.nl info@jasmijnbeautifulhands.nl

VAN LENTHE DALFSEN

De sterkste combinatie van mens en machine

vanlenthedalfsen.nl

Koelmansstraat 73
7722LW Dalfsen
0529 40 12 15

Klussenbedrijf P. Zwakenberg

Voor al uw bouwwerkzaamheden

> Nieuwbouw
> Verbouwingen
> Onderhoud woning

De Horst 8
7722 LN Hoonhorst
T: (0529) 40 19 74
M: 06-27525048

Uw klus in vertrouwde handen

info@klussenbedrijfzwakenberg.nl - www.klussenbedrijfzwakenberg.nl

Heeft u zelf hulp nodig bij uw financiële zaken of kent u iemand die hulp kan gebruiken? Neem contact op met Ada of Diederik, Rabo Thuisadviseurs. Zij zijn te bereiken op telefoonnummer **0523 – 622 622**

Meer informatie? **www.rabobank.nl/vvs**

Rabobank